21 DEC 2006
CHENG YU TUNG EAST ASIAN LIBRARY
University of Toronto Library
130 St. George Street

韓國正官庄高麗參
太古廣場專賣店
太古廣場D7鋪 Tel:905-477-8802

世界日報
出版及承印者：世界日報社 415 EASTERN AVE TORONTO ONT. M4M 1B7 CANADA www.worldjournal.com
75¢ PER COPY

新聞提要
扁嫂病情穩定好多了
戴鑽包翡翠戒求包贏 (A3)

人頭稅多倫多苦主獲賠償

七位健在者四人出席 祖裔部長小田親自致送兩萬元支票

【本報多倫多訊】加拿大人頭稅苦主經過20多年的努力，終於在今年6月22日正式獲得平反。加拿大聯邦祖裔部長小田（Beverley J.Oda）昨日上午趕到多倫多，親自向本地仍健在的7位人頭稅苦主發放了兩萬元的象徵性賠償支票。

支票發放儀式在多元文化電視台（Omni TV）的演播廳舉行，由於健康的原因，現場只有4位人頭稅苦主從小田手中接過了賠償支票，他們分別是90歲的林培方（Poy Fong Lim）、83歲的譚旭雰（Gook Fung Tom）、91歲的李彩球（Lee Toy Kew）和74歲的譚炳宴（Bing Yen Tom），而其他3位受害者Wing Hong Au、Den Ark Jasper Tang Ung、Yee Nui Won則委託他們的親人代領。

小田在致詞時表示，非常榮幸能夠親手將賠償支票送交人頭稅苦主，見證這一歷史時刻。

她說，人頭稅苦主雖然經歷種種困難，但他們堅韌不屈，爲加拿大的建設和發展做出了不可磨滅的貢獻，因此所有加人都要永遠記住這段歷史，並讓後輩知道，不要重蹈覆轍。

小田強調說，今天的賠償不僅意味著哈珀政府兌現了其選前的諾言，更意味著加拿大在糾正歷史錯誤方面向前邁出了重要的一步。

90高齡的林培方在接到支票後激動的留下熱淚，他表示非常高興和滿意政府做出的賠償，心裡感到安慰。他說自己在1923年來到加拿大的沙斯卡其旺省（Saskatchewan），當時繳納了500加元。他形容當時的500加元眞是天文數字，因爲當時自己來加工作，每小時僅賺15分。林培方說，現在收到賠償的只是少數的人，而政府還有很多的事情需要去跟進。

91歲高齡的李彩球表示，政府的賠償支票對於自己是最好的聖誕禮物，她準備將一部分錢捐贈給慈善機構，並撥出一些給自己的孩子，剩下的錢就準備在聖誕節期間花掉，但目前還沒有決定怎樣去花這筆錢。

對於聯邦政府對人頭稅苦主和遺孀給予賠償，華人社區普遍予以讚賞，但是平權會和安省人頭稅聯盟等團體認爲，政府僅如此做是不夠的，應對人頭稅家屬也作出賠償。安省中華總會館副主席陳繼怡表示，所有的人頭稅受害人家庭應該得到一視同仁，人頭稅苦主第二代也應獲得賠償。

對此，小田在出席昨天支票發放儀式中未予正面回應。

今年6月22日，哈珀總理在國會正式向華人人頭稅苦主道歉，並承諾給苦主和他們的遺孀2萬元的象徵性賠款，聯邦祖裔部已於本月1日正式開始接受配偶的補償申請。。

國會議員鄺至蕙、平權會創始人兼頤康中心主席王裕佳、安省人頭稅苦主家屬聯盟共同主席劉來增、伍素屏、全加華人聯會共同主席陳丙丁，及平權會多位幹事共同見證了這一歷史性時刻。

據悉，目前還有約400多名人頭稅苦主或他們的遺孀在世。從1885年排華法案開始，加國政府爲了阻止華人移民來加，向每個新來的華人強制徵收50加元的人頭稅，而政府還不滿足人頭稅所起的作用，隨後在1900年提高數額至100加元，1903年又加到500加元，相當於當時一個勞工兩年的工資。這一歧視性的政策直到1923年被取消，期間總共有8萬多名加拿大華人被迫繳納了人頭稅。

➡小田在儀式上致詞。
⬇出席支票發放儀式的嘉賓與4位人頭稅苦主合影；坐者左起爲譚炳宴、李彩球、譚旭雰、林培方。（胡先攝）

⬆來自45個國家的數千名運動員歷經兩周爭奪競技後，第十五屆多哈亞運15日晚間在哈利法運動場圓滿落幕，亞運會旗交給2010年主辦城市中國廣州市的市長張廣寧。主辦國卡達特別精心安排長達兩小時的大型表演節目，以中東傳奇故事「天方夜譚」爲主題。本屆亞運的最大贏家是中國，共獲165面金牌。圖爲數百名表演人員聚集在巨型神燈精靈四周。（美聯社）(相關報導見體閱)

獎牌榜 12月16日（當地時間）

排名	代表團	金	銀	銅	總計
1	中國	165	88	63	316
2	南韓	58	53	82	193
3	日本	50	71	77	198
10	中華台北	9	10	27	46
15	香港	6	12	10	28

南安省暖和天 持續至周末

最高氣溫可達兩位數 方便聖誕購物 商家獲益

【多倫多訊】南安省的暖秋氣候將持續到至少本周末，而且最高氣溫有可能達到兩位數。

聯邦環境部氣象部門昨天發佈的氣象預報說，繼今日白天最高氣溫達到攝氏5度後，明天的最高氣溫有望達到12度，後天也有6度左右。

這種溫暖的氣候不僅誘使更多人外出採購聖誕禮品，而且對消費者來說，還有一個意想不到的好處，那就是遲遲不來的寒冬，導致很多往年這個時候熱銷的冬季商品滯銷，因此銷售除雪機、雪鏟、雪靴、冬大衣、冬帽等商品的商店爲了促銷，近日已紛紛打折。

氣溫異乎尋常的溫暖，雖然影響了冬季商品的銷售，可是對遍佈各街道的小型商店也有獲益的一面，那就是沒有冰雪和寒風造成的不便，使消費者更樂意進入沿街的商店購物，而非像往常那樣鍾情大型室內商場。

昨天在攝氏11度的氣溫下，湖畔和風輕吹、水波蕩漾，一名婦女在安省布魯克維爾（Brookville）海德公園的湖濱散步。這是當地連續第二天最高氣溫達到兩位數。（加通社）

卑詩西南部 又遭暴風肆虐

強風數十年僅見 樹倒阻礙交通 25萬戶斷電

【本報記者何元溫哥華報導】卑詩省西南沿海地區昨天凌晨在數十年來僅見的強風吹襲下，包括低陸平原和溫哥華島南部等地區到處都有樹木斷折、交通受阻情況，斷電住宅最高曾達25萬戶，到昨晚爲止，仍有近18萬戶尚未來電。

氣象單位也指出，風勢雖已轉小，但西南沿海地區可能會再飄降雨雪，要到明天才會轉爲陣雨。

卑詩省西南一帶今年入冬以來，已相繼兩次遭受暴風雨侵襲，事實上，在上一次風暴後，原本還有兩萬戶尚未恢復供電，在昨天清晨風暴咆哮下，又有25萬戶停電，經過卑詩水電局近800名人員全力搶修，到昨晚爲止，已有7萬戶來電。

昨天最強勁風勢約出現在凌晨3時30分至清晨5時30分之間，低陸平原最高風速達119公里，省內最高風速則出現在維多利亞以東17公里處的川德福卡海峽東端，高達157公里。

環境部氣象預測師艾蒙德表示，降雪在一般平坦地區可能就會化爲雨水，較高地區則會出現兩公分積雪，菲沙河谷預料將有四公分雪量，周日則轉爲晴時多雨偶陣雨。

在強風吹襲下，昨天清晨許多交通號誌都告停擺，尤其本拿比北區和溫哥華市中心周邊多條東西向幹道，都因號誌故障，車流每隔幾個大路口就得走走停停。

除了交通號誌，若干渡輪班次和高架列車部分路段都曾停駛，估計大溫地區就有上百間中小學校停課。溫哥華景點史丹利公園和水族館由於周邊甚多樹枝斷裂，本周末對外關閉。

西北溫哥華是低陸平原停電最嚴重地區之一，市府呼籲民衆近日不要進入公園或步道，以免被斷裂樹枝壓傷。

水電局發言人蒙雷娜（Elisha Moreno）表示，風災後該局人員最先檢查醫院、療養院、加油站、排污設施等地的供電，隨後再針對不同地區展開搶修。

蒙雷娜表示，昨日斷電最嚴重地區還包括溫哥華、三聯市、維多利亞和本拿比等地。她也指出，由於搶修耗時，部分地區可能要數日後才能恢復供電，民衆最好自備飲水、食品、手電筒、電池、毛毯、收音機、手機、電話機及必要醫療用品。

蒙雷娜也建議民衆，如果自認無法在持續數日斷電情況撐過數天，最好是設法借宿友人家。

水電局也指出，不少電纜或電線桿在強風中斷折，該局已出動直升機加快檢查，民衆若發現有這類纜線斷裂情況，應至少保持10公尺以上距離。該局也籲請民衆使用發電機時，應置於通風良好位置，也不要直接由室內接電，以免危險。

蒙雷娜表示，接連三個暴風雨，已讓水電局人員疲於奔命，但昨天清晨的風勢讓許多工作30年以上的檢修人員都「大開眼界」。

不只是卑詩省，這場風災同時侵襲南鄰的美國華盛頓州和奧瑞岡州，兩地昨天清晨最多曾有150萬戶斷電，造成至少3人死亡，兩座橋樑關閉，多處淹水。西雅圖和波特蘭兩地機場也有不少班次取消。

↑一位民衆清晨聽聞附近傳來一聲巨響，以為只是垃圾筒被強風吹起撞擊牆面，早上出門一瞧，赫見鄰人座車被倒下大樹壓得面目全非。

↓溫市東區Semlin和Turner兩街交口附近一株大樹在強風吹襲下連根拔起，不僅把人行道路面水泥塊整個掀起，還把停在路邊的一輛Acura轎車當頭壓垮。（何 元／攝）

美空軍疑中國間諜潛伏

麥大智案發酵 追查兩軍人或包商有無提供武器資訊給北京

【本報訊】華盛頓時報(Washington Times)15日報導，美國空軍正在調查其內部是否有中國間諜潛伏。這與洛杉磯一名國防包商被控把敏感海軍武器技術提供給中國的情形有關。

情報消息來源說，這項由空軍反情報單位「特別調查辦公室」(Office of Special Investigations，簡稱 OSI)負責的調查，是麥大智(Chi Mak)案發展出來的案外案。國防包商麥大智涉嫌參與一個間諜集團，對中國提供美國海軍各項計畫的敏感細節，包括有關維吉尼亞級潛艦、配備神盾的軍艦，和先進戰艦靜音技術的資訊。

OSI正在調查，是否兩個在該軍種內的人或兩名包商，最近已把有關空軍武器計畫的細節資訊提供給北京，北京正對美國從事一項大型間諜作業，特別針對武器系統。

OSI的女發言人未對此加以評論。

這項調查代表空軍的技術第二次受到危害，在印度出生的國防包商勾瓦迪亞(Noshir Gowadia)，上個月在夏威夷被聯邦控訴爲間諜一案中，空軍的極機密技術被竊取提供給中國。

調查人員說，勾瓦迪亞出售有關可逃避雷達偵察的B-2轟炸機引擎排氣系統的機密給中國，中國已把這種系統改裝用於一個隱形巡弋飛彈。

← 暴風雨14日晚和15日侵襲美國華盛頓與俄勒岡州，強風吹倒樹木和電線桿，砸毀房屋、企業，造成四人死亡，150萬戶斷電，道路橋樑和學校關閉。圖為華盛頓州蒙特薩諾市的街道上，15日滿目瘡痍，散落著倒塌的路燈柱和其他殘片。（美聯社）

暴風雨雪狂襲美西北 4死

華俄兩州大停電 班機取消 橋梁、學校關閉

【本報綜合西雅圖十五日電訊報導】暴風雨和雪14日與15日侵襲沿太平洋的西北部，時速高達110哩的強風和豪雨造成至少四人死亡，被強風吹倒的樹木和電線損毀房屋與企業，造成美國華盛頓和俄勒岡州150萬戶斷電，機場取消班機，淹水也造成道路橋梁和學校關閉。

西雅圖一塔科馬國際機場的一個候機大廳斷電，因而取消數班飛機；波特蘭機場取消了30班飛機，美鐵公司也取消波特蘭與西雅圖之間的班車。

西雅圖一名41歲的婦女14日被困在淹水的地下室死亡；在奧林匹亞市西方18哩的麥克利瑞市，一名28歲的男子在所住的拖車中睡覺時，被倒下的大樹砸死；在華盛頓州的其他地方，兩人因倒樹造成的交通意外事故死亡。

在西雅圖北方的艾德蒙茲市，一個有50名住戶的療養院，因一棵倒下的大樹穿進三樓，造成淹水，居民幸而沒有人受傷，已全部被撤離至其他機構。

在包括西雅圖的國王郡，大雨使通勤交通有如蝸步。連接西雅圖和其東方郊區的長青點浮橋和許多高速公路都因倒樹和淹水而關閉。暴風雨過後，寒冷氣溫又爲高度在一千呎以上的地區，帶來一呎的大雪。普吉灣能源公司發言人說，該公司的一些用戶可能要在數日後才能恢復電力。

國家氣象局說，太平洋沿岸地區降雨量可達八吋，喀斯開山脈降雨量爲五吋。大雨14日也造成西雅圖Qwest球場淹水，在西雅圖海鷹美足隊與舊金山四九人隊比賽前曾短暫停電。西雅圖的公校和其他較小的學區15日都停課。

多市西南治安黑點又槍響

案發簡街、芬治街地區 中槍兩少年拒和警方合作

【多倫多訊】被視爲治安黑點之一的簡街（Jane St.）和芬治街（Finch Ave.）地區，昨晚又發生槍擊案，兩名少年受傷。

昨日天黑後不久的下午6時左右，在多倫多西北部的草皮街（TurfGrassway）傳出了一陣槍聲。警察和救護人員接報後趕到現場時，只見一名受了槍傷、昏迷不醒的男少年躺在地上。救護人員急忙將他送往新寧醫院救治。

負責調查此案的警員說，一時難以知道受害者的姓名，也不知道他的年齡，看上去像是只有17歲左右。

稍後，又有一名身上有槍傷、更年輕的男少年自行前往醫院求醫。醫務人員說，該少年大約只有13歲。警察相信這兩起槍傷案件是有聯繫的。

多倫多警方說，兩名受害者都拒絕與警方合作，甚至拒絕和探員交談，因而無法了解事件的起因和作案者，令調查遇到很大困難。

死因注射佛州出錯 州長下令暫停死刑

【美聯社佛羅里達州俄卡拉十四日電】美國佛州監獄當局13日發生死刑犯狄耶茲(Angel Nieves Diaz)被連續注射兩次致命藥劑，而且經過34分鐘才宣告死亡的爭議，持續擴大。在法醫驗屍報告證實獄方注射不當後，州長傑布・布希(Jeb Bush)15日下令暫停執行死刑。

負責驗屍的法醫漢彌爾登(William Hamilton)驗屍後表示，獄方13日對狄耶茲執行致命注射兩次，且全程時間超過平常兩倍的原因，完全是注射不當的關係；當天並未將致命藥劑注入血管，而是穿過血管後，注入手臂上的肌肉。

法醫的結果顯然與獄方先前的說詞不同，獄方在事發後表示注射兩次是因爲人犯患有肝臟疾病，延緩藥效發作，但紀錄雖指狄耶茲曾患肝炎，驗屍後發現狄耶茲的肝看來正常。在被問及狄耶茲是否痛苦的死去，漢彌爾登表示，在正式的驗屍報告完成以前，暫不回覆這類問題。目前僅是初步報告，其他的檢驗還需要進行數周時間。

此外，加州的聯邦法官同樣也下令該州延長暫時停止執行死刑的命令，並宣稱致命注射執行死刑的方式，違反憲法上所禁止的殘酷及不當處罰方式。聯邦地方法院法官佛吉爾(Jeremy Fogel)已裁定加州注射執行死刑的方式不當，但也表示可進行修正。

因爲發生狄耶茲的案子，州長已下令成立委員會，檢討該州致命注射執行死刑的程序。而委員會小組在2007年3月1日最後報告完成前，州長將暫停簽署所有的死刑執行令。他並表示，要確保死刑執行過程中不會產生殘酷及不當的處罰。

↑美國亞特蘭大動物園出生百日的熊貓15日被命名「美蘭」，圖為美蘭出生28天時的檔案照。（美聯社）

亞特蘭大之美

亞城熊貓寶寶 命名美蘭

【美聯社亞特蘭大十五日電】美國亞特蘭大市動物園一隻熊貓幼仔的命名15日在其出生百日時正式揭曉，在兒童和舞獅隊的歡歌載舞中，這隻雌性熊貓被命名爲「美蘭」（Mei Lan）。

動物園官員說，爲熊貓取的這個名字中，中文裡含有亞特蘭大的「蘭」和美麗的「美」兩個字，意即「亞特蘭大之美」，是動物園從網上投票的前10個名字中選出的。

亞特蘭大憲政紀事報（Atlanta Journal-Constitution）舉行的網上熊貓命名投票活動吸引了5萬7000多名網民踴躍參加，包括遠在中國的四川省居民，排名在前的名字有「小桃」和「美桃」等，但「美蘭」得到最多的1萬2371票。

來自泰國的亞特蘭大WSB電視台工程師喬尼徐（譯音Johnny Hsu）提出兩個名字，一是代表美麗的「美美」，二是象徵亞特蘭大市的「蘭蘭」。動物園決定把這兩個名字各取其中一字成爲「美蘭」，作爲WSB電視台提供的熊貓候選名。聽到「美蘭」的名字被正式採用後，電視台執行主任德雷頓（Mike Dreaden）高興地說：「我們電視台贏得了榮譽。」

命名儀式上，舞獅隊表演了象徵吉祥繁榮的獅子舞，華裔兒童用華語唱起「熊貓妹妹」的歌曲。但小美蘭沒有露面，人們透過閉路電視看到熊貓在吃奶和睡覺。

12磅的美蘭本周開始蹣跚學步，再有數周就可與公衆見面。公開露面之前，民衆只能透過動物園的網上視頻觀看美蘭和她的媽媽倫倫。

動物園表示將努力在18個月內讓倫倫再度懷孕。

尋人啟事

Kristoffer Wang(黃)，(Francesca之父)（烈治文山Formerly of Megarry Court)，任何人仕有相關資料，請與Alicia Rees, Family Services Worker聯絡，致電1-800-718-3850內線5507。

Tjul Lai(黎)，(Francesca之母)（烈治文山Formerly of Megarry Court)，任何人仕有相關資料，請予與Alicia Rees, Family Services Worker聯絡，致電1-800-718-3850內線5507。

CRUISE HOLIDAYS

CRUISE HOLIDAYS OF NORTH YORK

郵輪假期

TICO #50014242

15 NORTHTOWN WAY, UNIT 30 NORTH YORK, ONTARIO M2N 7A2

TEL:416-229-6688

代理世界各地郵輪

Celebrity Cruises PRINCESS OCEANIA CRUISES Carnival CUNARD CRYSTAL NORWEGIAN

NCL - PRIDE OF HAWAII 7天夏威夷
出發日期:1月、2月
內艙雙人房:每位加幣$1450.00(包機票及接送)

CELEBRITY-INFINITY-長者特惠價 14天南美
出發日期:2月25日
內艙雙人房:每位加幣$1700.00(包接送，機票另計)

MARINER OF THE SEAS 7天西加勒比海
出發日期:2007年3月11日
內艙雙人房:每位加幣$1580.00(包機票及接送)

CARNIVAL - VALOR 7天東加勒比海
出發日期:2007年3月11日
內艙雙人房:每位美金$1700.00(包機票及接送)

SAPPHIRE PRINCESS 12天澳洲及紐西蘭
出發日期:2007年3月24日
內艙雙人房:每位加幣$1580.00(包接送，機票另計)

BRILLIANCE OF THE SEAS 14天地中海
出發日期:2007年4月29日
內艙雙人房:每位加幣$1950.00(包接送，機票另計)

CELEBRITY-INFINITY 7天阿拉斯加
出發日期:6月3日
內艙雙人房:每位加幣$1050.00(機票及接送另計)

STAR PRINCESS 10天北歐
出發日期:6月11日
內艙雙人房:每位加幣$1970.00(包接送，機票另計)

北約再戰神學士 加軍是主力

與阿富汗政府軍組成軍團 集結坎達哈地區 料與敵正面衝突

【加通社阿富汗坎達哈電】阿富汗坎達哈省潘吉瓦伊地區的北約和阿富汗軍隊昨天開始大規模集結，爲新一輪反神學士行動作準備。

北約表示將通過「鷹巔行動」（Operation Falcon Summit）展示聯軍戰鬥能力，促使神學士武裝分子收斂。

一個由北約和阿富汗軍人組成的軍團昨天在扎西爾－潘吉瓦伊地區集結。加國駐軍是當地北約軍隊主力，但加國軍方拒絕評論此次行動。

北約預期將和神學士武裝正面衝突，但本次行動的主要目的是爭取地方民衆支持並威懾敵方。北約說，軍方此前已經廣泛徵詢當地部族長老的意見。北約今年9月中期開展的「美杜莎行動」取得巨大成功，聯軍因而得以初步建立安全環境，向地方居民提供人道援助，並開展重建和發展計畫。

有人認爲北約不應該將軍事行動的計畫預先公開，但軍方表示，這麼做的原因是希望給戰區民衆足夠時間撤離。

北約戰隊長官馬許還說：「我們希望此次神學士武裝分子能聞風而逃。」他指出，聯軍的主要目標是提出警告，可能在行軍中進行軍事演習。

北約在9月初開展「美杜莎行動」，打死數百名神學士武裝分子，將反叛分子趕出坎達哈城以西地區，並大大削弱他們的反撲能力。

不過，反叛分子此後採取了游擊戰術，派遣一個又一個炸彈自殺客，對北約造成一定程度的創傷。

聯邦任命騎警代理總監

加國騎警首位女掌門 從警歷練完整

【本報綜合報導】聯邦政府昨天任命巴森（Beverley Busson見右圖）爲皇家騎警代理總監，以取代因艾拉事件辭職的札卡德利，從而成爲加拿大聯邦警察的首位女性最高負責人。

原來擔任皇家騎警副總監的巴森，在東海岸的哈利法克斯出生，但她的警察生涯是從西海岸的卑詩省開始的。巴森1974年在卑詩加入皇家騎警，在那裡她曾任便衣警員，從事詐騙、毒品等嚴重刑事案件的調查工作。此後，她在皇家騎警穩步晉升，1990年出任卑詩有組織犯罪科長，1992年升任督察，1996年成爲高級督察，1997年出任沙斯卡其旺省刑事處長，翌年成爲該省皇家騎負責人。1999年她被調回卑詩省後，先後出任卑詩省有組織犯罪處長、助理總監、負責太平洋地區的騎警副總監等職。

巴森在西門菲沙大學（Simon Fraser University）修過刑事犯罪學課程，又在卑詩大學（University of British Columbia）進修法學。

安省移民項目 獲聯邦撥款

年底前近二億款項到位 省府表歡迎

【加通社安省賓頓電】聯邦政府昨天宣佈，將在今年年底前向安省移民項目撥款1億8200萬元。省府對此表示歡迎，稱兩級政府的關係得到極大改善。

移民部長索爾伯格在安省賓頓指出，這筆撥款將主要用於移民英語學習和安居計畫。根據兩級政府移民協議，聯邦政府將在五年內總共向安省移民計畫撥款9億2000萬元。

省移民廳長考萊說，省府努力向聯邦爭取這筆錢，現在終於到位，安省前途得到保障。

考萊上月曾抱怨哈珀政府庇護西部省份，對安省不公。哈珀政府當時決定加快卑詩省和亞伯達省外國勞工的輸入速度，但沒有給予安省同樣待遇。

索爾伯格昨天訪問了賓頓的移民安居中心，指出該市少數族裔集中，需要聯邦政府撥款。

考萊認爲，保守黨政府的最新舉動顯示，受到國會反對黨倒閣威脅的哈珀對安省選民極爲重視。哈珀兩週前親臨多倫多，宣佈一條深受安省選民關注的政策，提高涉槍犯罪嫌犯的假釋條件。自今年年初無辜少女克瑞巴在多倫多市中心街頭被害後，假釋條例改革日益成爲大多倫多地區居民關注的問題。

⬆凱絲曼在示威活動中發表演說。

（照片來源：安省公務員工會）

聯邦擴大污血賠償範圍

「遭遺忘的C型肝炎受害者」將受益

【加通社渥太華電】聯邦衛生部長克里蒙特昨天表示，將向那些被稱爲污血事件中「遭遺忘的C型肝炎受害者」提供賠償。

根據與受害人團體達成的協議，在1986年之前、1990年之後，因使用遭污染的血液製品而感染C型肝炎者，可獲得聯邦政府提供的一次性賠償。估計符合這個條件的受害者約有5000人。

這項協議需要得到7個省份的法院批准後，才能付諸實施。

1998年，爲了賠償污血事件中的C型肝炎受害人，聯邦自由黨政府公佈了總額爲11億元的賠償計畫，可是又規定，在1986年前、1990年後因使用遭污染的血液製品而感染C型肝炎者，均不能得到賠償，這些人因此被稱爲「遭遺忘的C型肝炎受害者」。

當時的衛生部長洛克在解釋這個做法時說，因爲在1986年之前，尚不具備驗出血液製品遭C型肝炎污染的科技，所以受政府委託主管血液事務的紅十字會不必爲此負責。

然而，事後越來越多的事實表明，1986年之前即有篩檢血液製品的科技，導致使用遭污染血液製品者感染C型肝炎顯係紅十字會失職，洛克的辯解根本站不住腳。

儘管如此，當時的克里靖政府還是拒絕賠償那些「遭遺忘的C型肝炎受害者」。

直到今年7月，新上台的保守黨政府總理哈珀才承諾，將向他們提供賠償。

在那之後，代表「遭遺忘的C型肝炎受害者」的律師開始和政府律師商談賠償協議。

克里蒙特說，聯邦政府爲執行這項協議共撥款10億元，其中用於賠償的是9億6200萬元，2000萬元爲行政管理經費，3700萬元爲訴訟費用。

安省公務員工會主席 無意連任

【加通社多倫多電】一向讓安省各級政府感到頭痛的公務員工會領袖凱絲曼（Leah Casselman），已決定不再尋求競選連任。

安省公務員工會主席（OPSEU）凱絲曼昨天出人意料地宣佈，無意再繼續競選連任該工會的負責人。

52歲的凱絲曼，已擔任安省公務員工會主席11年。她將留任至明年4月，直到選出新的工會主席。安省公務員工會擁有11萬5000名成員，他們分佈在省內的醫院、大學、社區學院和監獄。

經常外出活動 耆老保健康

調查顯示 終日悶在家裡 不利身心調養

【本報綜合報導】聯邦統計局最新研究發現，便利的交通對老年人生活極爲重要。外出愈是方便，耆老愈活躍和健康。

昨天發佈的報告指出，如果老年人出行不易，就無法參加社會活動，整日悶在家中，對身心健康不利。調查發現，全國65歲至74歲之間的老年人中，98%的人可乘坐私家車或搭公車出行。85%以上老年人中，86%的人有這個條件。

71%的耆老有駕照並擁有汽車。他們外出參加各類社區活動的頻率高於不開車的耆老。開車者中的義工是不開車者的兩倍。老年男性開車者較女性爲多，因此也更活躍。報告作者說，那些要靠親戚開車接送的耆老爲了不成爲別人負擔，會儘可能減少外出次數。

調查人員發現，年收入低於2萬元的老年人悶在家裡的時間最多。而年收入4萬元以上者，九成的人擁有汽車和駕照，出去走走的可能性最大。此外，有大學文憑的耆老外出次數也比學歷低的同齡人多。

帝國石油公司——

煉油廠失火 無礙油產油價

【加通社卡加利電】帝國石油有限公司（Imperial Oil Ltd）昨天表示，安省沙尼亞（Sarnia）煉油廠前天失火，未嚴重影響生產，近期內不會影響油價。

帝國石油總部設在卡加利，公司發言人表示，失火爆炸未造成嚴重生產損失，公司會根據需要，調整煉油生產網絡，近期內油價不會受到影響。

該公司稱，已對失火爆炸現場展開調查，裂化設備的損失亦在評估中。煉油廠其他部份如常運行，僱員都回到崗位。

據悉，該廠有1030名僱員，每天可以處理原油11.9萬桶。工廠生產無鉛汽油、航空燃料、火爐燃油、柴油、船用油、丙烷、丁烷、潤滑油、和其他石化產品。

多倫多證券交易所昨天帝國石油下跌1.14元，降幅2.55%，收盤43.50元，交易近140萬股。

新聞評論

保守黨的冬天

多至來臨，哈珀感已感到些許寒意。一度群龍無首的自由黨終於產生新黨魁，民意爲之一振，支持率打出小高潮；魁北克政團似乎並未領情於「邦國大禮」，杜塞佩藉阿富汗問題發難，揚言明春對保守黨提不信任案，倒閣之議又見甚囂塵上；聯邦統計局發表最新報告，爲加拿大的經濟前景抹上一層愁雲。

來自魁省的官僚派代表人物迪昂在最後一輪表決中，以第三名的黑馬姿態登上黨魁寶座。這實在是高手指點的一步妙棋。最後入圍的候選人，撇開其他不談，單就省籍而論，就大有地緣政治講究。安省本是自由黨的傳統票倉，而要在魁省阻擋保守黨的腳步，唯有啓用「魁人迪昂」。果然，本週三的民調顯示，自由黨在魁省獲27%支持率，保守黨跌至12%。自由黨打出幾波民意小高潮，對保守黨執政格局將產生拂逆影響。黨魁迪昂已要求自由黨準備好明春大選。這股冷風，將成爲哈珀揮之不去的緊箍咒。

隨著坎達哈頻傳加軍傷亡，隨著美國對伊戰作顛覆性檢討，「阿富汗使命」已經成爲一個涉及加拿大的國際角色和定位、與美國關係、外交格局、軍隊使命定義等重大決策的複雜政治問題，遠非一句「撤軍」或「改變任務」就能解決。杜塞佩將阿富汗問題演化爲哈珀內閣的「阿基里斯之踵」，並以此做倒閣文章，似欠周詳考量。須知，伊拉克問題是美國推行單邊主義和獨霸路線的後果，阿富汗問題則是國際社會集體關注戰亂國家民生的延續。兩者不可等同視之。自由黨的老朋友柯林頓堅決反對伊戰，但明確支持增兵阿富汗。可以說，今天加軍貿然撤出坎達哈，加拿大將在北約無地自容；今天加軍貿然撤出阿富汗，加拿大將在國際社會信譽掃地。這股冷風，能否吹得像樣，還需拭目以待。

加拿大統計局最新數據顯示，全國工業生產力最近數月降到三年來的最低點。經濟重鎮安省和魁省的商業信心指數在過去四年來持續下跌，在可預見的將來不會好轉。經濟前景直接影響保守黨明年的財政預算案，而反對黨正準備藉預算案向哈珀內閣開刀。經濟前景預測的這股冷風，有可影響保守黨對預算案的總體評估和制訂。

三股冷風並吹之際，保守黨最好的對策，還是爲全體國人，「完成要做之事」。這是哈珀總理網站主頁上的一條橫幅（Getting things done, for all of us），是不是座右銘，不得而知。從解決歷史遺留難題，到現實的減稅舉措，再到前瞻性的制度改革，儘管這些執政表現沒有招致強烈民怨，但哈珀內閣很有可能會垮於「爲反而反，爲倒而倒」的國會政治角力。保守黨能否逾越倒閣之坎走出「短命」怪圈，抑或在宿命不可避免到來之時再勝選戰，還是要在「敢做事、肯做事」上繼續下功夫。一個有作爲的少數政府，遠勝於一個平庸不求進取的多數政府。哈珀如能證明這一點，也不枉執政365天。

（花永年）

美大使：艾拉仍是恐嫌

威爾金斯稱 不會跟進加國 排除艾拉嫌疑

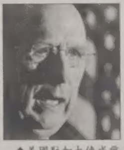

⬆美國駐加大使威爾金斯表示，美國依然認為加國公民艾拉有恐怖嫌疑。（加通社檔案照）

【加通社渥太華電】美國駐加大使威爾金斯昨天表示，美國依然認爲敘利亞裔加拿大公民艾拉涉嫌恐怖活動，他的名字因此將留在禁止入境的黑名單上。

皇家騎警已經清除了艾拉的嫌疑，但威爾金斯指出，美國2002年將艾拉列入黑名單時，加國皇家騎警並非唯一情報來源，因此不會尾隨皇家騎警，清除艾拉嫌疑。

加國就艾拉事件展開聽證會。主持聽證會的奧康納法官指責皇家騎警將錯誤情報交給美國，並認爲沒有證據證明艾拉和恐怖組織有聯係。不過威爾金斯指出，奧康納對美國的情報並不了解。美國2002年在獨立調查基礎上，決定將艾拉遣送出境。美國不會允許艾拉進入本國，也不會允許他搭乘的飛機從美國領空經過。這是美國政府首次公開表示，依然懷疑艾拉是個恐怖分子。

Toronto School of music Canada

加拿大多倫多音樂學院

音樂家的搖籃

雲集精英教師

薈萃音樂名家

加拿大多倫多音樂學院是一所北美最優秀的專業音樂學院之一

我們授予古典音樂、爵士樂、現代音樂劇及歌劇學位

- 4年大學本科音樂學院院士學位（4 years Professional Performance Diploma,
- 2年研究生專業藝術家文憑（2 years Artist Diploma Program）
- 基礎的音樂教育：從4歲以上的兒童到成人的一對一的和集體的音樂課程。

本院具有最優秀的高學歷教師！優越的教育體系！良好的學習環境！

教授從初級到高級之聲樂、管樂、弦樂、作曲、指揮、鋼琴、樂理、音樂史、教堂音樂及各種樂器課程。兒童音樂班正在招生誠聘本地及國際招生代表

並和美國大學合作頒發著名威斯康辛國際大學學士、碩士、博士學位！

現在招鋼琴教師

我院正在招聘一名全職的專業鋼琴教師，應聘者需具備音樂學院學士學位，並具有10年以上的鋼琴教學經驗，在以往教過的學生中至少有5名學生得到過國家級或國際級高水平的獎項。必須用英文和中文教學，並協助本院的中國留學生逐漸投入正常的專業音樂課程。

詳情請致電：3025 Kennedy Rd., Unit 9, Scarborough, ON, M1V 1S3 Tel：416-260-1882 Fax：416-260-9997

Web：www.torontoschoolofmusic.com Email：torontoschoolofmusiccanada@yahoo.ca

多倫多五湖學院

The Great Lakes College of Toronto

關懷學生 大學保証

2006年11月6日—2007年1月26日

多修重修 最好機會

⇒安省教育廳批准在中國設立多所合作中學，並頒發安省中學文憑

⇒逾萬名畢業生進入美加大學

⇒靈活方便的六學期制，最快時間進入大學

⇒ESL，托福，安省10-12年級，大學預科課程，文、理、工、商兼有，冬夏令營游學培訓

⇒大專轉大學；有薪實習專業

⇒特設簽証學生獎學金計劃

多倫多校園：323 KEELE STREET, TORONTO, ONTARIO M6P 2K6 CANADA

寶文萊校園：2020 LAMBS ROAD, BOWMANVILLE, ONTARIO L1C 1K5 CANADA

網址：www.glctschool.com E-mail:query@glctschool.com

電話：(416)763-4121 傳真：(416)763-5225

招聘世界各地代理

仲裁建議出爐 捷運糾紛有解

仲裁人麥克阿瑟出馬 勞資可望在22日前達成協議 提交勞工局批准

【本報編譯諸建平綜合報導】代表高架列車員工的加拿大公共雇員工會（CUPE）與雇主卑詩捷運公司參加了仲裁人麥克阿瑟（Grant MacArthur）協助下的談判。雙方同意，將建議各自一方接受麥克阿瑟的建議。

在下周投票批准前，仲裁建議的詳細內容將不會公布於衆。該建議須得到雙方投票贊同其全部內容。CUPE將於下周四舉行秘密投票，結果將於當日晚上7時揭曉。

工會主席卡寧漢（Gerry Cunningham）表示，這些建議已接近達到他們的目標，即高架列車員工的收入和福利與低陸平原其他交通運輸工人相等。他說，工會將勸說工人投票接受這些建議。

捷運公司在最後期限之前將建議提交董事會批准。雙方的投票結果須在12月22日之前提交勞工局批准。

爲了提高工人薪金及與其他大溫交通局下屬運輸公司工人一樣享有輪班津貼和福利，CUPE與捷運公司進行談判，但雙方未能達成協議。上周，五百多名高架列車雇員中90%投票贊成罷工，使高架列車停駛的陰影籠罩數十萬名大溫通勤者。

卡寧漢表示，高架列車工人必須在談判上獲得公平對待。因爲只有高架列車公司的薪酬和福利具競爭力，才能招聘和保留住操作先進的高架列車系統的技術工人。

CUPE和大溫交通局，周三在麥克阿瑟協助下進行談判，最後決定給麥克阿瑟兩天的時間提出折衷方案，工會在這兩天內不會發布72小時罷工預告。高架列車捷運系統的罷工危機，暫時獲得紓解。

溫市狂風吹

路樹倒、看板飛 夜歸人驚魂

【本報記者何元溫哥華報導】即使從小在台灣長期接受颱風「洗禮」，在溫哥華上大夜班的蘇先生昨天清晨下班時，在狂風中抓緊方向盤，一路掙扎回到北溫家門時，依然驚魂未定。

蘇先生說，昨天這場風暴經驗，讓他有如看過科幻片後的非眞實感，半夜間原本平靜無風，二時多，「好像有人扭開開關」，突然颳起陣陣強風。

蘇先生在3時30分左右，下班離開公司，Clark Drive兩旁廣告看板已經被吹得「像要飛起來」，未料其中一大幅帆布看板還眞朝他車子飛來，還好只是掉落在路中間，但路上又壓到一根斷裂樹枝，幸而未傷及底盤。

蘇先生說，車子開在第二峽灣橋上，被強風吹得左搖右晃，他是死抓住方向盤，才能保持方向，才下得橋來，就聽到連聲巨響及強光閃爍，回頭一看，橋左側本拿比山頭上疑爲變電箱設施爆炸，光彩「燦爛奪目，像是拍電影一般」。

等到好不容易回到家，才發現附近有數株栗子樹倒下，還有松樹傾倒壓壞車輛。

150組紅綠燈掛了

【本報記者朱榮溫哥華報導】大溫地區昨天經歷這個月來第三場並且最嚴重的暴風雨，據氣象站測量顯示，昨天凌晨至早上的風速一度達颶風（hurricane）程度的每小時120公里。

儘管連夜強風造成不少破壞，包括大樹壓毀屋頂、電線桿倒下造成社區斷電、駁船撞毀海上巴士碼頭等，但到昨天下午風勢已緩和，天色轉晴，而且周末天氣預告並無狂風暴風，準備迎接周末的民衆也隨之鬆口氣。

在風馳雨驟時，茂密的樹木往往是潛藏危機的地方，因此溫市公園局昨天關閉史丹利公園，以免民衆置身險境。公園局監工梅格（Eric Meaghar）估計，昨天史丹利公園內有數百株大樹被吹倒。此外，該公園邊緣的西喬治亞街至獅門橋一段道路，由於布滿樹幹枝條，當局昨天上午也封閉橋面禁止行車，至下午才重開。

由於溫市市中心由於樹木較少，而且高樓大廈林立，所以強風在這裡造成的破壞輕微，只見有一些交通號誌「不支倒地」，摔落在街道上。

在此同時，溫市華埠昨午市面熱鬧，出現聖誕節前購物人潮。

華埠商會主席霍啓恩表示，昨天的風暴幸好沒有對華埠和區內商業建築物造成任可破壞；此外，由於佳節期近，所以在昨午天氣好轉後，華埠很多的參茸海味行號、禮品店及蔬果市場等生意興隆。

另一方面，由於溫市市區約有150組紅綠燈被風吹倒或失靈，溫市市府工務部無法一時間全部修復，市長蘇利文呼籲市民在這個聖誕節前最旺的購物周末，務必格外小心和耐心駕駛，在十字路口前停定並遵守先到先行的規則，安全至上。

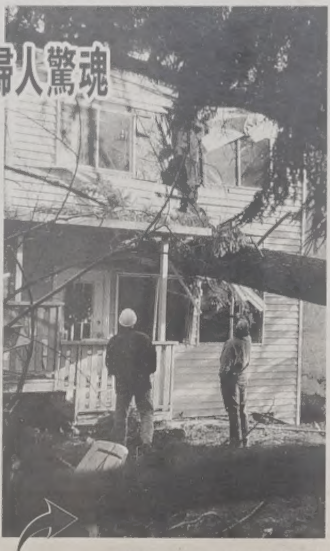

屋毀

⬆高貴林市一棟民宅在昨天清晨的強風中被吹倒的樹木擊中。圖為營建商人員檢視評估房子的損毀程度。（加通社）

燈落

⬇溫市市中心布拉橋一組紅綠燈被強風吹落人行道上。（朱榮攝）

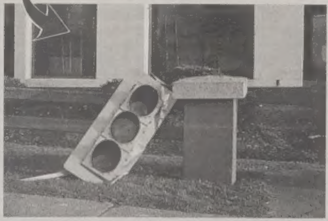

泰萊作東

⬆卑詩財政廳長泰萊昨天以東道主身分，出席在溫哥華舉行的全國財長會議。會議結果令人失望，對聯邦的均衡撥款新辦法，未能達成共識。（加通社）

性侵 前教師艾力森被判5罪

【本報編譯諸建平綜合報導】卑詩省級法院法官高橋（Mark Takahashi）昨天裁決，前溫哥華威爾斯王子中學教師艾力森（Tom Ellison見右圖，加通社）犯有五項性侵犯罪，包括兩項猥褻襲擊罪、兩項嚴重猥褻罪及一項普通襲擊罪。

62歲的艾力森曾於1972年至1987年期間，擔任該中學的Quest戶外教育課程教師。他曾被指控16項性侵犯罪，但昨天另外11項指控被免除，因爲高橋認爲，無法證實這些案件是否造成傷害。

在審判中，曾是艾力森學生的十幾位受害者告訴法庭，與艾力森一起進行夏季航海旅行中包括裸泳、按摩和與他發生性關係。

艾力森的辯護律師斯馬特（Bill Smart）曾辯稱這些學生當時已不是兒童，而是年輕成人。但艾力森承認，擔任教師時，他曾與一些學生發生過性關係，但他說，是學生自願的。

高橋說，艾力森是一個自戀狂，他只記得他願意記得的事情。艾力森的行爲違反了道德標準，教師與學生發生性關係的行爲是無法接受的。他顯然是濫用他的職位和權利。高橋說，艾力森至今都不承認他是一個道德低下的人。

昨天在法庭外，原告之一安德森（Laura Anderson）對法庭的判決表示滿意，但她對高橋否定其他11項指控是因爲無法證實曾造成傷害的說法提出質疑。

得恩眼鏡
ACUVUE ADVANCE with HYDRACLEAR
Johnson & Johnson
信譽：安省合格配鏡師專業服務。
品質：採用名牌鏡片，最新精電腦研磨機切割製造，精準確實。
價格：合理公道，童叟無欺。
太古分店最新引進
德國全自動一小時電腦配鏡。
精準、快捷！
4300 Steeles Ave. E. Pacific Mall, Unit C73, Markham 太古廣場內
Tel: (905)947－0642
25 Glen Watford Dr., Unit 5, Scar. 份東廣場內
Tel: (416)609－3509

昱蒼居士
CHINESE ASTROLOGER
正宗 飛雲風水・布衣命相家
416-495-0111
風水 命相 八字 擇日
改名 合婚 紫微斗數
多倫多唯一「五術」玄學家
・多倫多多間銀行風水顧問
・加拿大多間企業財團風水顧問
（執業三十年，口碑佳傳）
・世界日報「飛雲風水命理」專欄作者
www.fengshui2p.com
(416)495-0111 手機(647)887-7782

黎宏俊 會計師事務所
Wilbert W.C. Lai, M.B.A., C.M.A.
Certified Management Accountant
Management Consultant
4002 Sheppard Ave. E., Suite 428
Scarborough, Ontario M1S 1S6
Phone: (416)298-3678
Fax: (416)298-3589

正港的台灣新聞 盡在 世界日報 WORLD JOURNAL

平治送禮大展銷
免首月付款及免保證按金†

B-CLASS 39個月租期 每月付款	4.5% A.L.R. 年租費利率 首期
$319	$3,140
$360	$1,540
$400	$0

Mercedes-Benz Financial

所有全新 B-Class、C-Class、E-Class、M-Class 及 R-Class，包括 4MATIC ™ 恆定式四輪驅動型號均免首月付款及免保證按金。請即前往您就近的平治車行試車。展銷期有限，請即行動。

全新 2007 B-CLASS 送禮首選
IT'S ÜBERGORGEOUS
・標準 16 吋 5 輻式鋁合金輪圈
・標準車身光澤底油配套
・標準真皮軚環及轉檔桿
IT'S AN ÜBERBLAST
・備有 193 匹馬力・206 磅／呎扭力的 B200 TURBO 可供選擇
・AUTOTRONIC 無段變速(CVT)自動波箱
IT'S ÜBERNORMOUS
・獨有三文治式安全設計提供同儕中最佳車廂空間
・後座椅背可分開摺疊
・車廂載貨間隔地板可高低調校
Mercedes-Benz
Toronto Area Retail Group
www.mbtoronto.ca
Downtown 761 Dundas St E (416) 947-9000
Markham 8350 Kennedy Rd (905) 305-1088
Thornhill 228 Steeles Ave W (905) 886-6881
Newmarket 230 Mulock Dr (905) 853-6868
Midtown 849 Eglinton Ave E (416) 847-7400
Mississauga 6120 Mavis Rd (905) 363-3322

搭乘 國泰航空公司 大韓航空公司 多倫多→亞洲班機 世界日報 WORLD JOURNAL 是您旅途良伴

第五屆 中西匯粹音樂會一月舉行

本屆將有多項創新之舉 令觀衆有耳目一新之感

【本報多倫多訊】連續第五年推出的「中西匯粹新年音樂會」受到多市各界的關注，主辦者李德倫音樂基金會在昨日記者會上表示，隨著音樂會的影響日漸廣泛而得到更多支持，本屆新年音樂會在秉承普及高雅音樂宗旨的同時，凝聚了多個「第一次」，將帶給觀衆與以往不同的感受。

出席昨日記者會李德倫音樂基金會理事長李燕、中國駐多倫多總領事陳小玲、香港特別行政區駐加拿大經濟貿易辦事處處長助理蕭顯揚均在講話中表示，「中西匯粹新年音樂會」是中國駐多倫多總領館與香港辦事處首次聯手贊助，也是全球華人慶祝香港特區政府成立十週年的第一個慶祝活動。因此，總領事館和香港經濟貿易辦事處將邀請加拿大三級政府官員一同出席音樂會。

李德倫音樂基金會理事張秦寧透露說，「中西匯粹新年音樂會」將首次嘗試以西洋交響樂隊伴奏、由中國著名四小名旦之一的程派繼承人張莉莉演唱傳統京劇，相信可以讓觀衆得到十分不同的藝術享受。

陳小玲則十分遺憾地表示，由於她將在音樂會前離任回國，因此不能再次欣賞這場音樂會。

來多倫多上任後從未缺席過「中西匯粹新年音樂會」的陳小玲講到之所以對這場音樂會「情有獨鍾」，一個原因是「鄉音聽不夠」。另一個原因是，音樂會薈萃了中西音樂的傳統和經典，超越了文化的差異，是眞正的藝術享受。

「中西匯粹新年音樂會」將於2007年1月27日下午三時半開鑼，地點在George Weston Recital Hall, Toronto Centre for the Arts。票價分別爲88元，60元、48元、38元、33元和28元不等，電話訂票：416-872-1111，網路訂票www.ticketmaster.ca。售票地點包括：5040 Yonge Street、東方文化藝術館、城市廣場、翰林公司、中區唐人街、菲夏蒙尼樂器等。查詢電話：416-492-7792、416-490-7962、905-709-3443。

➡陳小玲（右）與李燕在記者會上。（戴伊瑪攝）

音樂會亮點人物介紹

黃安倫、張莉莉、郎朗、胡偉立獻才藝

⬆張莉莉。
⬇胡偉立。（戴伊瑪攝）

【本報多倫多訊】將於明年1月27日舉辦的「中西匯粹新年音樂會」不僅薈萃中國傳統和西洋經典音樂，每年主辦者都會爲聽衆帶來具有震撼影響的「亮點人物」。

繼去年音樂會鋼琴大師劉詩昆感動了所有現場聽衆之後，黃安倫、張莉莉、少年得志的鋼琴家郎朗也將以同一首鋼琴協奏曲「保衛黃河」爲明年的「中西匯粹新年音樂會」劃上完美句號。

郎朗在中國是最熱門的新聞人物之一，年紀輕輕獲獎無數，因此也是全世界的電視台爭相採訪的對象。成名之後的郎朗肩負起了向全世界推廣中國音樂的重任。郎朗最新錄製的「黃河之子」便是第一張在全球發行的純中國音樂專輯，專輯中包括「黃河協奏曲」及中國鋼琴曲經典。

郎朗應邀於明年1月26日晚在多倫多音樂廳進行個人鋼琴獨奏演奏會，第二天下午參加「中西匯粹新年音樂會」演出。演出結束後，郎朗還將爲樂迷簽名，銷售他的經典音樂CD、DVD。

五歲開始隨父母學習鋼琴、七歲完成其第一冊鋼琴曲集，現代中國作曲家黃安倫的作品幾乎涵蓋嚴肅音樂的全部領域，包括歌劇、芭蕾舞、電影、合唱、聲樂、室內樂、器樂獨奏、百老匯音樂劇及20餘部交響音樂，並已由世界許多主要交響樂團成功演奏。他的聖樂「復活節大合唱」、「大衛之詩」、「啓示錄」及「安魂曲」等在華人同類作品中規模最大，頗具影響。

2000年因在多倫多音樂廳（Roy Thomson Hall）舉行大型個人作品發表，在多倫多粵語社區聲譽鵲起的作曲家及音樂教育家胡偉立亦是亮點人物之一。

胡偉立1937年生於香港，是位多才多藝多產的音樂家。早年在香港、台灣和大陸都十分活躍，獲獎無數。其音樂作品包括電影、電視廣告的配樂插曲，特別是80年代中期任職香港電視廣播有限公司期間，曾爲數千集電視劇作曲配樂，包括「至尊無上」、「審死官」、「鹿鼎記」、「東方三俠」、「黃飛鴻III」、「東方不敗II」、「唐伯虎點秋香」等近百部電影。

中國當代「四小名旦」之一的張莉莉，先後師從新艷秋、趙榮琛、李世濟，被中國戲劇評論界公認爲是「程派第三代傳人」。10多歲進入江蘇戲校科班學戲，不到20歲即登台演出。張莉莉畢業於中國戲曲學院，後留校任教。演出任教之餘再次升入戲曲學院就讀碩士研究生，演出的實踐伴隨著不斷的理論「充電」，張莉莉的京劇表演藝術得到普遍認可，好評如潮並獲得過多個獎項，即便在人才濟濟的中國大陸，張莉莉仍然稱得上是出類拔萃。

即將在「中西匯粹新年音樂會」上首次嘗試在交響樂團伴奏下演唱著名現代京劇「沙家濱選段－授計」的張莉莉表示，這是她的榮幸和機遇，希望能帶給聽衆一個驚喜。

記者會花絮

陳小玲離情依依

回國後將透過網站了解音樂會盛況

即將離任的中國駐多倫多總領事陳小玲昨日特別對本地華人媒體表示，十分敬佩記者們的敬業精神、以及媒體對社區活動的支持。她說，自己在多倫多生活工作將近四年，對華裔社區及多倫多很是依依不捨。陳小玲並強調，儘管她將「缺席」這場音樂會，但她肯定會透過報紙、或本地華人網站了解音樂會盛況，並衷心祝福音樂會成功。

李燕說，由於經費不足，李德倫音樂基金會沒有能力以專業音樂家的酬金標準付給演奏人員，參加「中西匯粹新年音樂會」演出的樂隊和演員們非但不計較報酬，還要取消部分教學的生計。樂隊中有不少西人音樂家年年都來參加演出，而在這裡拿到的報酬比不上其他主流樂團所得的三分之一，但他們均表示，非常高興和感到榮幸能參加李德倫音樂基金會辦的音樂會。

李燕表示，正是這些藝術家們的共同努力，「中西匯粹新年音樂會」五年來已在多倫多不同族裔中贏得很好的聲譽，並結交了一批熱心的觀衆朋友。近年來一到入秋便會陸續有聽衆來電話詢問音樂會的消息，唯恐錯過購票。還有一位西人女律師，領養了一個中國小女孩，她每年都必帶女兒到音樂會，並介紹其他同樣領養了中國孩子的朋友帶孩子來聽音樂會。（戴伊瑪）

⬆位於魁北克市的冰酒店內部不但有多項娛樂設施，還設有結婚禮堂。圖爲冰酒店內的結婚冰宮。
⬇冰酒店大門。（冰酒店提供）

魁北克冰酒店一月初開幕

今年訂房率料將增加35% 設有「冰宮」結婚禮堂

【本報多倫多訊】位於魁北克市(Quebec)的冰酒店(Icy Hotel)今年將於2007年1月5日開幕。此在七年前成立的冰酒店，每年均吸引國內外人士前往參觀，去年訂位率上升28%，使用率也增加10%。

此冰酒店由1萬5000噸的冰塊推積而成。將今年主題設定爲「亞特蘭蒂斯城」(City of Atlantis)，更重金禮聘專家精心設計內部，希望能讓顧客如同身置超神秘感的亞特蘭蒂斯城。該酒店業者表示，2007年的訂位率可望比2006年增加35%。

酒店內不但提供各項娛樂設施，包括坐狗撬、雪上摩托車、冰釣及滑冰等外，還有一個結婚禮堂，現場還有樂隊伴奏。欲知詳情可上網至www.icehotel-canada.com

失蹤三華青掌握命案線索

何綺華等雖無音訊近四個月 警方仍不放棄尋獲希望

⬆薛浩成

⬆何綺華

⬆林凱文

⬆李廣為

【加通社多倫多電】17歲的華裔薛浩成（Phillip Ho Sing Sit）去年失蹤，今年他的遺骸被人發現。5天後，他的3個好朋友又一起失蹤，至今4個月仍無信息。警方希望知情人提供線索。

薛浩成是一個典型愛社交的青年，他的自由時間和大多數同年人一樣，愛和朋友一起逛商場，也愛電話聊天。

然而，2005年9月末的一個早晨，他失蹤了，一點痕跡都沒留下。11個月後，他的遺骸在多倫多北面一原野被人發現。

2006年8月他的遺骸被發現5天後，他的3個朋友：17歲的何綺華（Eve Ho音譯）、18歲的李廣爲（Jackie Li音譯）和林凱文（Kevin Lim音譯）全都失蹤了。從那以後，再也沒人見到過他們。對警方來說，這還是個未破解的謎。

多倫多警探里歐尼說：「有時人們對謎有一絲了解，又引起大部、最後全面解決謎底。」他說：「我想總有一些人對這幾個青年人失蹤知道點什麼。」

薛浩成是多倫多Hardbord中學學生，2005年9月23日晚上，他在市區和幾個朋友在一起，回家後又和另一個朋友通過電話，第二天一早離家去見某人，那是他最後一次露面。

警方對薛浩成失蹤案沒什麼線索，也未公開過什麼情況。他們未能掌握他何時、何地、及爲何死亡的準確情況，也不相信他是在屍體被找到的地方被害，警方未公佈其死亡原因，詳情大概只有兇手才知道。

警方寄希望於薛浩成的3個朋友，希望他們能提供有關薛浩成活動的詳情，還有他失蹤之前和誰聯繫過。里歐尼說：「我們沒有掌握任何證據說明他們3人被害。」也不認爲是他們3人中任何一人所爲，他們僅是讓警方「感興趣的人。」

約克郡警探密爾尼說：「我們眞的相信，這3個失蹤的人有很多我們正在尋找的答案，他們可以幫助我們了解薛浩成失蹤前的情況。他們是好朋友，他們自己也失蹤了。」

里歐尼稱，也無證據表明，3人的失蹤與薛浩成的死亡有關。他說：「這3個孩子幾乎在乎同一時間失蹤，難道不讓人懷疑嗎？當然是，我們並不是看不到這點，但同時我們需要了解一些情況，才能揭開謎底，但就是缺少相關情況。」

多倫多警方調查了何綺華的失蹤案，她的銀行賬號和手機紀錄也無線索。她最後一次和朋友通話時是在多倫多郊區。警方說「她是個尋常小孩」，她的失蹤不合常理。警方對她的安全擔憂，但對她還活著抱有希望。

密爾尼表示，希望有人站出來向警方提供線索，爲他們的家人考慮也應該這樣。他說：「我想，他們失蹤那麼長時間，對他們家人是沉重的精神負擔，他們都還年輕，讓我們抱最好希望。」

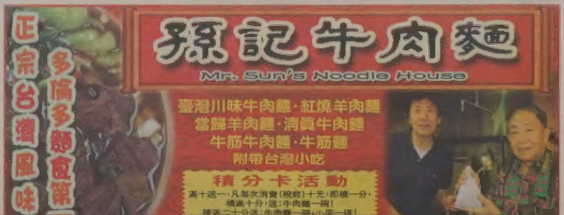

39年前遺骸 身分獲確認

警方顱骨復原模型技術奏功 死因疑與1967年一性侵案有關

【本報訊】一具人體遺骸39年前在多倫多附近被人發現，現在警方通過顱骨復原模型技術，終於確定了他的身分。

今年11月，懸案調查人員向媒體公佈兩個顱骨復原模型，他們的遺骸在安省不同地方找到，但警方懷疑兩人是被同一兇手謀殺。

安省警方接到其中一位受害人家人打來電話，經過血樣鑒定，確定了一人身分。警探魁格利稱，省警對此案的突破非常興奮。

警方公佈顱骨復原模型後，接到約30個電話，最後縮小範圍，讓死者直系親屬提供血樣舉行檢驗，結果證明各項數據吻合。

警方準備下周二下午在奧瑞利亞舉行新聞發佈會，公佈死者身分，希望公衆能回憶起最後一次見到死者的地方。死者遺骸是1968年5月在安省Tecumseh，一居民耕地時發現。

警方舉行新聞發佈會說，該男子死亡時年齡在18–25歲之間。

警方期待能發現第二位死者身分，希望死者家屬提供DNA樣本。

這具遺骸是1967年12月在Balsam湖公園發現，距多倫多150公里。警方認爲，兩名受害者可能與1967年那次性侵有關，當時兩名青年男子在多倫多同性戀村被人用車擄走，帶到鄉村地區性侵。

警方事後逮捕了涉案人，但沒有人被定罪。

➡警方通過顱骨復原技術，終於確定了39年前被害人的身分。
（多倫多省警提供）

杜蘭女性遺骨 身分待查

【本報訊】杜蘭（Durham）郡警方發現人體遺骸和一些物品，警方認爲這些物證是確認死者身分的關鍵。

警方說，遺骸今年10月底在Bowmanville一塊地裡被人發現。遺骸可能在那已有2至25年之間。這具女性遺骨，死者年齡介於18至40歲之間。

警方現場找到的證物有一塊OMNI公司生產的數字手表，表帶爲不銹鋼，還有一條紅絲帶。

調查人員查看了牙齒紀錄、美國和加拿大失蹤人員檔案，但迄目前爲止，尚未找到符合特徵的失蹤人員。

他們不知道這名婦女的死因，但不排除被謀殺的可能。

⬆⬆一條紅絲帶。
⬆警方現場找到一塊OMNI公司生產的數字手表。 (City News)

貴湖一天三起車禍 添三亡魂

【加通社貴湖電】貴湖（Guelph）地區前天三起車禍奪去三人性命。

貴湖市兩青年前天下午駕車在一條公路上行駛時，車輛失控翻滾進溝渠中，兩人不幸身亡。警方稱，車速過快是主要原因。21歲的司機簡夫（Jamie Janveau）和16歲的史密斯（Miriam Smith）當時可能未繫安全帶。

前天貴湖以西還發生另一起兩車相撞交通事故，一輛汽車和一輛工程車在Salem村附近發生碰撞，猛烈撞擊令其中一名司機宣告不治。警方未透露他的名字。

溫莎市前天晚上也發生一起奪命車禍，一名76歲婦女駕駛多功能運動車行駛時，車失去控制，她命喪黃泉。警方稱，這名婦女可能駕駛時突然發病所致。

變童癖累犯獲釋 社區拉警報

【多倫多訊】在一名罪行累累的變童癖者即將刑滿獲釋之際，杜蘭郡（Durham Region）警察局異乎尋常地發佈警告，要求民衆注意這個重新犯罪可能性極高的男子。

自2000年以來，今年26歲的莫克勞夫特（Jamie Moorcroft）已犯下十起各類罪行，其中有四起是性侵犯男少年。

警察確定他一定會重新犯罪，可是他的刑期已滿，不得不釋放他，因此只能透過大張旗鼓地通知民衆，危險的莫克勞夫特刑滿釋放後將居住在歐旭華（Oshawa）西北部，各人必須小心，尤其是家長們，千萬看好自己的小孩。

根據釋放條件，莫克勞夫特不得與14歲以下的人單獨相處，不得前往有14歲以下少年人出沒的公園、公共游泳池、社區中心，必須遠離幼稚園、托兒所、學校和學校操場，否則他便再度失去自由。

⬆在罪行累累的變童癖者莫克勞夫特獲釋之際，杜蘭郡警方警告當地民衆，這個累犯重新犯罪的可能性極高。
（照片來源：杜蘭郡警察局）

旺市快餐店 凌晨遭搶

【本報多倫多訊】旺市（Vaughan）一間快餐店前（16）日凌晨遭到兩名持刀歹徒搶劫，店內被搶走部分現金。

警方呼籲民衆提供線索，以便及早將涉案的二名白人男子捉拿歸案。

約克郡警方指出，前日凌晨約1時30分左右，兩名涉案男子進入位於旺市基爾街（Keele Street）7575號的一間Country Style快餐店後，其中一人隨即掏出一把尖刀走向櫃檯，要脅店員將收銀機打開，並要求店員將自己的錢包一同繳上，店員不敢違令，馬上答應了搶匪的要求。

兩搶匪得手後，沿基爾街向南徒步逃去無蹤。

據受害的56歲女店員表示，搶匪是兩名年約18歲至21歲的白人男子。

其中一人身高5呎10吋，身體壯碩，作案時身穿灰色有帽外套，黑色牛仔褲，面部被滑雪面罩遮擋，並帶一副黑色針織手套，手持一把黑長刀，另一人身高6呎2吋，身材瘦削，同樣戴著黑色滑雪面罩和黑色手套。

約克郡警方提醒市民，在遭遇搶劫時不要反抗，在確保自身安全的情況下，記下劫匪的特徵，及時撥打911報警。

另外，商鋪的業主應經常檢查防盜攝影機是否正常工作，以免在遭遇搶劫時，無法拍攝到劫匪的搶劫過程。

此案的知情者請致電1-866-876-5423,ext.7873或滅罪熱線1-800-222-TIPS（8477）。

男護士涉性侵老年男病患

【多倫多訊】密西沙加市善美醫院（Trillium Health Centre）的一名男護士，最近被警方控告性侵犯一名老年男病人。

警方指控說，該男病人上週六凌晨前往位於皇后道（Qeueensway）的善美醫院就醫，期間遭到被告的性侵犯。

此案細節不詳，警方除了說那個病人主動報案外，拒絕透露詳情。皮爾郡警察局的威利說，不能說得太多的原因是，不僅要保護證據，而且還要避免洩露報案者的身分。

被控告一項性侵犯罪的是居住在密西沙加的護士勒基奇（Nexhemdin Lekiqi）。

皮爾郡警方已要求在善美醫院就醫期間遭到該院雇員不當接觸者，迅速與警方聯絡。

善美醫院表示，業已令該護士帶薪停職，等候刑事調查的結果。

這家醫院昨天發表的聲明又說，在充分配合皮爾郡警方的調查行動同時，也自行展開了內部調查。

通緝黑幫成員

➡多倫多警方昨日發布通緝令，追緝現年24歲的Wayne Joyce。警方稱，此人為黑幫成員，曾被法庭判處私藏武器罪而需在聯邦監獄服刑三年半。

他於不久前假釋外出，期間涉嫌一宗暴力傷人案，目前警方已向法庭申請逮捕令，以違反假釋條例罪通緝Wayne Joyce。此人身高5呎8吋，體重155磅，留黑色玉米狀頭髮，棕色眼睛。

有此人線索的市民，請電1-866-870-7673或滅罪熱線416-222-TIP-S。
（照片由警方提供）

華裔參政同盟 續為移民請命

再次呼籲聯邦加速技術移民、父母移民審批 增加留學生服務撥款

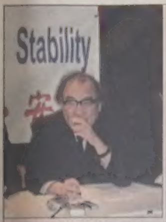

←加拿大華裔參政同盟主席林達敏在記者會上。
↓加拿大華裔參政同盟與會代表各在會中提出看法及觀點。
(林靜芬攝)

【本報多倫多訊】加拿大華裔參政同盟在今年初舉辦一場移民政策論壇，多月後整理出11項建議的建言書，並於今年9月16日去函給聯邦移民部部長索爾柏格(Monte Solberg)。索爾柏格在11月23日回函，除了感謝同盟所提出的意見外，更提到未來移民政策之方向。參政同盟昨日就索爾柏格的回覆做出回應。

在昨日的記者會中，加拿大華裔參政同盟主席林達敏表示，目前加拿大全球有80萬移民積壓案件，在加拿大等待處理的移民案件也是堆積如山，雖然索爾柏格在回函中提到聯邦政府自今年9月起，簡化審查商業及技術移民案件的的程序，然而審查速度仍不夠快。他指出，聯邦政府自從徵收落地稅後，每年帶給國庫一億元的進帳，雖然哈珀政府上台後將落地費減半，仍有5000萬元的收入。他認為，聯邦應該以此收入雇用更多人來審查移民案件。加拿大移民服務中心總裁陸炳雄則表示，目前對於申請父母到加國團聚審查時間約在4到5年，許多移民父母年邁，有些甚至等不到與在加國的親人團聚。他表示，移民父母所帶來的好處很多，像是可幫忙子女照顧孩子，讓子女能就業，加上中國的家庭觀念也能減少社會犯罪。他提到，雖然移民部允許給申請人多次簽證，讓住在國外的父母能經常到此探親，但他仍然呼籲政府應加速處理父母團聚移民案件。

對於子女的移民申請，林達敏指出，移民部要求當事人申請移民時，必須將子女申報入內，然而此項規定影響最大的為中國移民。他表示，許多中國移民在中國離婚，孩子的撫養權歸男方，女方在移民加拿大後，發現男方因種種原因而無法繼續撫養孩子，因此再申請子女移民到加拿大時遭拒，理由是當初母親申請移民時，沒有幫孩子申報。林達敏提到，雖然此條例可以人道的理由，幫子女申請移民，但因人道條例的門檻過高，仍讓許多申請人碰壁。他表示，此移民申報條例也受到加拿大律師工會的反對，且目前正向政府進行遊說。他則建議政府將人道條例的門檻降低。此外參政同盟成員也建議聯邦與省府撥更多經費給大專院校，讓校方的諮詢及技術學習中心有更多的員工提供留學生服務。

相傳有夢 明年登台

⬆Across U-hub昨天在萬錦市舉行記者會，介紹「相傳有夢」籌款音樂會及創作歌曲的經過，無價寶歌曲作者Desmond Lo並在現場演唱無價寶歌曲。

Across U-hub將於2007年2月24日及25日兩天在大多倫多中華文化中心何伯劍劇院舉辦「相傳有夢」支持華裔青年創作籌款音樂會，門票優先預訂由即日開始，請致電(905) 944-1944或在網址www.acrossuhub.com下載預訂表格，傳真至(905)944-1450，或親自交回Across U-hub(160 Gibson Dr.,Unit 1, Markham)。圖為Across U-hub行政總監黃鳳玲(前排左5)及無價寶歌曲作者Desmond Lo(前排左4)、三言兩語歌曲作者Mr.Jon Tam(前排左3)與青年們一起合照。

(圖文／本報記者)

124號法案說明會

⬆省議會日前通過專業人士公平就業法案(124號法案)。為使華人社區更瞭解這一法案，安省公民與移民廳長考萊昨日上午在太古廣場金王朝大酒樓舉行124號法案說明會。多倫多華人團體聯合總會主席陳丙丁律師、多倫多華人社區服務協會第三副會長杜振福、多倫多市議員李振光等出席會議，並對落實124法案提供建言。圖為考萊(中)與來賓合照。

(圖文／本報記者)

慷慨解囊

⬆約克郡公益金華人社區議會15日在烈治文山「耆暉會約克郡叢傳玲敬社區服務中心」舉行記者會。華人社區議會主席梁萬邦表示，約克郡公益金撥款贊助很多服務項目來專門解決華人社區的需求。他因此呼籲華社支持約克郡公益金。約克郡公益金個人捐助委員會主席、多利時財務集團總裁何應燊慷慨解囊，現場捐贈1萬5000元。他說，「約克郡公益金為社區做了很多實事、好事，非常榮幸能加入到其中來。這筆錢原本是親友為慶祝我生日準備的，能拿出來幫助人們，我和親友們都非常開心。」2006年度約克郡公益金資金募捐目標為800萬，募集的資金將透過40家會員機構發放給約克郡100多個社會服務項目，其中很多都提供華語服務。詳情請聯絡：Bernie Sutton Robertston市場策劃總監約克郡公益金(905)474-9974轉231或網址：www.unitedwayyorkregion.com。圖為何應燊(前排左2)和梁萬邦(前排左3)與來賓合照。

(圖文／本報記者)

財經新聞 世界日報

SUPER 7 2006年12月15日

1	3	6	10	14	28	35
特別號碼	40	安可號碼	7633892			

以彩票局開獎號碼爲準 電話：416-870-8946

劉玉杰 MBA
滿銀利時證券 投資顧問
特別推薦
BMO利時證券國際股票組合
截止9月份每年的回報率如下：
2006……33.1% 2005……28.7%
2004……29.3% 2003……33.7%
www.yujieliu.com
BMO Nesbitt Burns

歐美亞外匯商務公司
$外幣兌換 銀行匯票 世界電匯£
¥服務親切·顧客至上·匯率超市€
歐美亞旅遊
代辦世界各地旅遊團
特價酒店·旅遊保險·特平機票
(416)593-8867 (416)593-1918
198 Spadina Ave. Toronto M5T 2G2

麥博金融集團 MP Global Financial
誠信·專業·負責
投資 獨立基金·互惠基金·對沖基金
保險
鄧越文 Joe Deng
416-858-2688
7030 Woodbine Ave., Suite 500, Markham, ON. L3R 6G2
Fax: 1-888-273-1288 www.mp-gf.com

EnCana股票被降至出售等級

花旗銀行分析師吉爾·楊大砍目標價22%至47美元 下修盈利預估值

【多倫多電】加國最大的能源業者EnCana Corp.曾在日前宣布，因成本遽增，該公司擬削減明年資本支出，此舉使得美國花旗銀行（Citigroup）一名分析師，調降EnCana股票至「出售」等級。

花旗銀行分析師吉爾·楊表示，EnCana顯然是採取謹愼作法，降低資本支出，並將多餘現金轉發給持股人，致使股價價値恐有高過公司全面價値之虞。

吉爾·楊周五將EnCana股票由原先的「買進」級，調降到「出售」級，並大砍股價目標22%之多，由每股60美元大幅刪減到47美元，理由係擔憂EnCana股票的品質。吉爾·楊尙將第四季與2007、2008年的盈利預估値下修。

EnCana股價昨天在多倫多股市重挫3.6元，收57.09元，跌幅近6%。該股今年迄今，在多倫多股市創下15.5%的漲幅，在紐約股市的漲幅則高達16%。

EnCana於周四宣布調降2007年營運目標，估計明年產値每天約爲71萬3000桶，低於今年估計的71萬7000桶的產量。

該公司尙表示，明年資本支出擬削減6%，因探勘經費將降低。EnCana尙指出，該公司旗下的油砂業務半數將移轉給合夥公司。

不過，EnCana董事會仍決定明年季度股利增發一倍，由原先的每股0.46加元，提高至每年0.92加元。

吉爾·楊指出，EnCana除了在資本支出方面調降預算，最令人擔憂的是，今年研發費用顯然勁升25%到50%之間。再者，營運成本亦快速飆升。

根據Bloomberg的追蹤，對EnCana股票仍維持「買進」級的分析師有14名，評爲「持有及觀望」者有9位，評爲「出售」者計4名。

➡這是EnCana在沙斯卡其旺省威伯恩市附近的一個鑽井工地。（EnCana網站）

金融簡訊 2006年12月15日

項目	收市	漲跌	前日
S&P／TSX綜合指數	12,866.27	⬇155.50	13,021.77
紐約道瓊指數	12,445.52	⬆28.76	12,416.76
加幣兌美元	0.8641	⬆0.0003	0.8638
倫斯黃金（美元）	615.00	⬇11.60	626.60
那斯達克指數	2,457.20	⬆3.35	2,453.85
標準普爾500	1,427.00	⬆1.60	1,425.40
優惠貸款利率	6.00%		不定期調整
央行貼現率	4.25%		不定期調整

港、台股市及外幣兌換率請分別參見港、台經濟新聞版

多指跌155點

【加通社多倫多電】周五多倫多股市資源股興起一波獲利了結風，使得股市指數重挫逾150點之多。

多倫多S&P/TSX綜合指數昨天大跌155.5點，將周四漲幅全數抵消，指數滑落到12866.27點。股市大幅度拉回，主要是受到能源股下跌2%的拖累。本周多指合計下挫33點，但今年迄今股市漲幅已超過14%。

加元回升0.03美分，至86.41美分。多證創業指數小跌1.22點，至2812.77點。

石油輸出國家組織（OPEC）目前維持原產量，但預計在2月削減生產。紐約商品交易所1月原油價格繼周四報升逾1美元之後，昨天續漲0.92美元，至63.43美元一桶。

明年擬調降資本支出6%的EnCana，股價重跌3.6元，至57.09元。明年計畫增加資本開支15%的加拿大石油，股價亦挫2.51元，至49.13元。

紐約金價每盎司重挫14.6美元，收616.3美元。Goldcorp下跌1.07元，收32.32元。

賤金屬下跌2%，Equinox Minerals下跌0.01元，至2.19元，Teck Cominco下滑2.61元，收91.1元。

昨天多股市僅三種類股表現正面，公用事業類股表現最佳，報升0.4%。羅渣士電訊股東同意一股分折成二股的計畫，該公司B股股價報升0.79元，收68.28元。

旅行社Transat A.T.第四季盈利由1800萬元下跌到1360萬元，但全年盈利報升19%，股價重跌1.21元，至29.59元。昨天股市成交量放大到4億6870萬股，成交値高達96億3000萬元。

加銀行規模小 難在國際出頭

【多倫多電】根據多倫多星報，BearingPoint銀行顧問公司指出，加國政府應要准許銀行合併。惟加國銀行倘意欲與全球同業競爭，仍須斥資龐大金額，從事必要的投資。

總部設於美國的金球性顧問公司BearingPoint，負責加拿大金融服務業顧問克里斯·歐文指出，以他之見，對加拿大銀行來說，過去十年所獲空前成功的業績，可能是該業界擁有的最大障礙。

歐文甫發表一項名爲「挑戰國內，放眼海外：加拿大銀行能否在21世紀致勝？」的報告。報告指出，加國銀行必須成長，因爲加國銀行規模實在太小，難以在國際上競爭。

歐文表示，包括分析師，投資人，以及今年獲分紅利的銀行員工在內，所設定的營運目標都太高。所有的銀行都面臨龐大的再投資計畫，問題是銀行將如何進行這項計畫？銀行在從事必須投資時，支出將有困難。

歐文舉豐業銀行爲例，豐銀在上周五公布財收時表示，普通股投資報酬率爲22.1%。金融業經歷輝煌的十年榮景，如今問題浮現，即是銀行是否設定過高的目標而阻礙了銀行在對抗國際競爭時所需要的再投資計畫。

歐文表示，投資並不僅僅只限於購買國際資產，擴張業務，銀行同時亦須兼顧基本的科技投資，諸如電子付款所需之基礎設施，聰明卡之類的科技系統等，這些設備均需要鉅資投入。

在銀行業服務逾20年的歐文在報告中指出，加國大銀行在過去數周相繼發表2006年會計年度財報，合計盈利超過180億元，但龐大盈利仍未改變加國銀行在國際上僅屬小型銀行的事實。歐文尙以加國最大的銀行「皇家銀行」來與承攬國際交易的花旗銀行、德意志銀行、以及香港匯豐銀行來做比較，皇銀規模可能尙未大到能處理那些交易。

歐文表示，除投資外，合併係幫助銀行成長的必要之事，倘加拿大銀想要茁壯並在國際上競爭，聯邦政府必須鬆綁，支持銀行進行合併。

證券業上季盈利增8.5%

【加通社電】加拿大投資業協會（IIAC）周五表示，受惠於合併風潮與股市熱絡，證券業第三季報出高達12億元的營業利潤，比去年同期高出8.5%。

證券業在第三季合計報出35億元的營收，高於去年同期的34億元，盈利則爲11億元。

協會執行長艾恩·羅素表示，證券業盈利可望連續第四年破紀錄。合併交易頻繁，加上股市強勁，提供業者強大支撐力道，推升盈利。他尙表示，業者在第二季因夏季交投清淡，市場波動升高，致使第二季的盈利表現，較爲疲軟。

今年1到9月份，證券業營業利潤合計達41億元，較去年同期勁升31%之多。

另外，業者在今年前九個月收取的顧問費，大幅增長80%，至7億9700萬元。

報告指出，證券業聘僱情況亦揚升，至第三季結束時合計新僱用4萬600人左右。

Air Transat明年搶攻美歐市場

【加通社滿地可電】旅行業者Air Transat母公司周五表示，明年該公司業務將側重於擴展美國與歐洲市場。

Transat A.T. Inc.周五公布第四季盈利下滑至1360萬元的財報，但全年盈利在從事一項重大的收購交易後，仍報升19%。根據Transat A.T.昨天的宣布，2006年全年盈利由去年的5540萬元，或每股1.33元，增至6580萬元，或每股1.85元。營收亦增10.1%，至26億元。

第四季盈利相當於每股0.39元，較去年同期的0.44元遜色。根據ThomsonFinancial，一次性項目未計之前，分析師設定的盈利預估値平均爲每股0.39元。第四季營收報升25.4%，至6億1950萬元。

《財經掠影》

股市再創新高

●今周，北美股市再創新高，道指在1萬2480點以上，標普500在1430點，而多指更破位在13000點。傳媒以及市場分析家紛紛覺得，市場風險增加不少，更有分析員認爲，明年股市十分之反覆，更有較大的調整，不過，美旗集團分析員卻調高標普500的預測，由1500點到1600點，究竟，股市是升或是跌呢？

在未分析大市走勢之前，今周世界銀行公佈了一份十分有趣的報告，題目是「全球經濟已到轉捩點」。這報告的重點是由美國帶動，全球經濟會回軟，它預測今年整年全球經濟增長有5.1%，明年會減慢到4.5%，而到2008年會微升到4.6%。在整體地域分析，發展中國家的經濟轉爲全球火車頭，有7%的增長，比發達國家增長兩倍，不過明年，發展中國家的經濟會減慢至6.4%，而2008年再減慢至6.1%。相對發達國家的平均經濟增長會由今年的3.1%，減慢到2.4%，再減慢至2.8%。換言之，發展中國家跟發達國家的經濟增長會越拉越遠，而發展中國家的平均收入增長也較快。

報告中更警告投資者，關心美國近日地產市道降溫，以現時評估，美國經濟應可以軟著陸，但假若地產市場有較急速轉變，美國也有機會陷入衰退，尤其是現時短期債息仍然高於長債息口。

無論如何，全球經濟轉慢令期貨價格下挫，而在耗油量也會減少。這報告預測油價明年會回落至每桶56美元，在2008年會再下跌至53美元。最爲突出的經濟就是中國，它認爲中國經濟仍然十分之理想，即使增長率在10%以下，預測明年有9.6%，2008年有8.7%，中國經濟在全球經濟降溫下，不會出現過熱的情況。

在全球入息增長方面，該報告認爲全球經濟一體化繼續使全球收入更快的增長，但是日益關注的環境衛生、氣候轉變、過濾病毒（如流感），以及海洋污染等，都會增長全球企業的生產成本，盈利增長。不過，全球資金在未來25年會由現時的35兆億倍增至72兆億，但是發展中國家的平均收入只是發達國家的四分之一。換言之，全球資金仍然匯聚在發達國家，如北美及歐洲。

假若投資者相信這份世界銀行的分析，北美經濟即使增長較發展中國家（如中國及東南亞或東歐國家）慢，但企業盈利增長仍然較發展中國家快，尤其是美國企業已轉跨國性，故此，北美股再創新高都有其基本支持理據。

（此專欄提供的資料及市場預測只作投資參考，本公司及有關員工並不負任何責任）

豐業財務管理董事／蕭啓鴻

蘇潘慕潔 投資智囊團
人才鼎盛 精英匯集
實力雄厚 皇家銀行龐大財團爲後盾
範疇寬廣 投資·稅務·保險·遺產管理
語言熟悉 能操英·國·粵語
皇家銀行
周敏 Marcia Zhou
416-733-5194
北約克分行

加國幸福生活之道
張國威 經理
(David Zhang)
Metro Direction
通達理財公司
416-850-4528
416-898-2831
david@metrodirection.com
David可以幫您實實在在地解決家庭財務問題，和您及家人一起走進幸福生活
（近期講座，請密切關注）
或聯繫 David Zhang

PAU & WAH
PAU &WAH CHARTERED ACCOUNTANTS
包華特許會計師樓
包美華 特許會計師
華紹雄 特許會計師
■個人及公司稅務策劃
■公司帳務及審核
■新移民及回流稅務策劃
■生意估值、買賣生意策劃
■創業諮詢、貸款申請
加拿大稅務精要
黃金廣場匯豐樓上
905-771-6020
密西沙加迎中國城
905-803-8281

VISAR REALTY INC. BROKERAGE 國際地產
VISAR REALTY COMMERCIAL 國際商業
VISAR PROJECT 國際發展
國際地產 置業安居 投資租售 勿失良機
國際集團
專業誠信 全面服務
VISAR GROUP OF COMPANIES INC.
SERVE WITH EXPERTISE AND INTEGRITY
INTERNATIONAL 國際財務
VISAR INSURANCE 國際保險
VISAR CELESITY 何字理財
國際財務 銀行實力 保險理財 工商信貸
38 Milner Ave.Toronto ON.,Canada M1S 3P8 Tel:416-293-9000 Fax:416-293-5000 歡迎瀏覽：WWW.VisarRealty.com 電子郵箱：info@VisarRealty.com
誠聘地產精英及從業員

VISAR 國際地產
Paul Jone
鍾恒磊
880-8882
289-0200
工商住宅 商場發展
物業租售 生意承讓
財務策劃 創業融資
化夏行萬里 ● 靠支持 ● 過去現在將來 ● 盡在掌握之中
商場地段平面圖 美食天地平面圖 商舖平面圖

De Fa Chen
陳德發
(416)828-2085
E-mail:defachen@hotmail.com
以投資的觀點，運用數學方法，參照歷史買賣資料，幫您：
1.評估現有物業價値
2.出租效益評估與預算
3.招租、管理、報稅、改進
4.房產自住或投資分析預測
5.裝修分析與預算
6.捕捉房產買賣最佳機會
定期免費地產講座
歡迎報名參加

金紫荊商場 BAYTHORN PLAZA
即將推出
416.293.9000
DEVELOPER BAYTHORN PLAZA 發展商：CORPORATION

到大統華 聖誕派對美食搞定

明爐燒火雞皮香肉嫩全隻3.99元/磅 6人份派對套餐36.88元

【多倫多訊】今年的暖冬，帶給大家不同的感受；但耶誕的氣氛仍籠罩在你我的每個角落。大家是否仍期待著一個白色聖誕，與親朋知己在暖洋洋家中，開聖誕派對，品嚐美食，欣賞屋外的美麗雪景，多享受！但一想到要籌備一頓豐富的派對大餐，頓時又煩惱起來，真不知從何著手，不如到大統華超市逛逛，找點靈感吧！

近日大統華超市店內已作好聖誕打扮，節慶氣氛濃厚，走近熱騰騰的熟食部與麵包部，一眼就看到新推出的多款應節聖誕美食，今年派對食品全部有著落，就讓超市大廚忙著準備派對食品，而您與我則樂得休閒吧！

烤火雞是聖誕必備食品，但要烹製一隻色香味俱備的火雞，要花很多時間、心思與材料，還不如到「統華小廚」訂購一隻明爐燒火雞，東方口味，中式烹調，原隻烤烘，保留肉汁鮮味，皮香肉嫩，2天前預購，享有全隻(稅前)3.99元/磅(原價4.99/磅)；半隻(稅前)4.94元/磅(原價5.49元/磅)。

此外，「統華小廚」亦即日起推出「聖誕新年、明爐火雞的派對套餐」，可供6人食用；套餐內容包括：明爐燒火雞(2磅)、中式菜餚(任選3款)、中式小菜盤(任選3款)、白飯及例湯等，，2天前預購，可享優惠價(稅前)36.88元(原價46.88元)，再加送的三文加州壽司拼盤14件(原價10.49元)。請直接與統華小廚服務員查詢訂購。

而主菜過後，當然少不了甜品。大統華麵包坊特別設計的兩款聖誕主題蛋糕，「愛爾蘭忌廉」一濃濃的咖啡香味，富傳統聖誕風情及「草莓層層脆」一夾著不一樣的口感，忍不住的誘惑！

除此之外，別具特色的聖誕麵包/牛油蛋糕，揉合西方人的風情與東方人的口味，讓您吃得有品味。而廣受消費者喜愛的派對拼盤，適合各式的家庭或朋友聚餐，為避免向隅，請速預先訂購。另外，大統華麵包部還有各式聖誕禮物盒，售價由5.99至29.99元，送禮自用兩皆宜。

⬆大統華超市即日起推出「聖誕新年、明爐火雞的派對套餐」。

創業協進會聖誕聯歡晚會

⬆創業協進會於前(14)晚在MHQ卡拉OK餐廳舉行聖誕聯歡晚會，包括嘉賓及會員50餘人參加，熱鬧非凡。圖右為嘉賓皇家銀行商務副總裁文錫輝，左為該會前會長黎宏俊。(林風雲攝)

⬅「時代足吧」於日前隆重開幕，負責人黃天娜(左五)及李建吉(左三)於前來剪綵的嘉賓共同慶祝開張大吉。(向希拉攝)

時代足吧新張 按摩指壓八折

【多倫多訊】位於烈市Highway 7時代廣場的「時代足吧」Foot Bar 已於日前隆重開業，道賀嘉賓眾多，場面非常熱鬧，更有醒獅前來助興。

「時代足吧」於當日邀請多位嘉賓舉行開幕剪綵儀式，包括：國會議員韋伯輝(Bryon Wilfert)、萬錦市區域議員黃志華、華人家庭專業輔導中心會長梁健文、烈治文山萬錦市華商會會長何應桑、多倫多華商會會長許家新、多倫多香港獅子會會員Raymond Cheng、道明銀行樓宇按揭經理盧愛玲、滿地可銀行分行財務經理Lily Tan。

「時代足吧」負責人黃天娜(Tina Wong)及李建吉(Jack Li)表示，時代足吧各醫師均經過專業訓練，經驗豐富，保證教授醫師專家服務，精醫一切痛症及腳病，尤其對灰甲病症的治理。此外，他們提供腳底按摩、全身穴位指壓、推油、鹽晶治療、頸脖指壓及全身淋巴消毒。

為慶祝新張開業，「時代足吧」為酬謝顧客支持，凡惠顧按摩指壓，均可享有八折優惠，並可接受醫療保險。他們本著將健康送贈給每位顧客，特別印製38元一張的健康禮券，買十送一，是一份非常有心思的佳節禮物。

時代足吧地址：烈市Highway 7 East, Times Square, Unit 32A，電話：(905) 889-1388。

麥博金融集團辦投資諮詢

⬇新的一年即將到來，又是開始考慮投資理財的好時機。麥博金融集團為幫助廣大的民眾更加了解有關保險投資等方面的資訊，特別於即日起至2007年春節前後，每周六、日下午1時30分至5時在7030 Woodbine Ave Unit 500 & 438 (Steeles E /Woodbine)提供保險及投資，如RRSP、RESP、重病保險和旅遊保險等，相關資訊解答服務。另外，活動期間凡與公司簽署相關投資保險合同的朋友，均可獲精美禮品一份，歡迎大家踴躍參與。

欲知更多詳情，請與麥博金融集團客戶服務部經理Jim Xu聯絡：(416) 888-8331；公司：(905) 415-9800，北美免費傳真電話：1-888-273-1288。圖右為麥博金融集團總裁鄧廸文(Joe Deng)與市長苗大偉合影。

服用野花牌綠蜂膠 流感不近身

【多倫多訊】醫道格言云：聖人治未病之病。因而強化免疫是身體健康的重要基礎。20多年來大量研究證明，「野花牌」(Apiario Silvestre)綠蜂膠能有效刺激免疫機能，增加抗體生成量，增強免疫細胞活力，調節機體的特異性和非特異性免疫功能。而且能明顯增強巨噬細胞吞噬能力和自然殺傷細胞活性，顯著增強細胞免疫功能與體液免疫功能，對胸腺、脾臟及整個免疫系統產生強有力的功能調整，增強人體抗病力與自癒力，使人不生病或較少生病。人到中老年，機體免疫能力顯著下降，服用「野花牌」綠蜂膠、強化免疫，是抵抗疾病、保持健康非常有效的方法。

眾所周知，流行性感冒(Flu)和呼吸道炎症等疾病是因感染流感等病毒引起的。一個人是否染上呼吸道疾病，與個人的免疫力有很大關係。實驗證實「野花牌」綠蜂膠對流感病毒有明顯滅活作用，同時能增強免疫力。長期堅持食用綠蜂膠的人，極少患流感便是最有力的例證。

自去年起，世界衛生組織也正討論考慮將綠蜂膠納入他們營養與健康的計畫之中，研究人員也通過更詳盡的研究來證實其對近來發現的各種致命呼吸道炎症和腦炎等有確切的防治效果，並對綠蜂膠的價值已有更清楚正確的定位。

「野花牌」綠蜂膠還可以提高三磷酸腺苷酶(ATP)的活性，使細胞分泌更多的三磷酸腺苷。細胞內產生的ATP，在代謝過程中會釋放出人體賴以生存的能量。體內能源充足，人的精力就會充沛，機體代謝順暢，細胞內代謝廢物更能被清除乾淨。因此，服用"野花牌"綠蜂膠，能促進肝細胞的能量代謝、蛋白質及核酸合成，以及促進生物膜運轉，使細胞活化，可以使機體產生更多的能量，保持和恢復人的精力和體力，有效地排除體內代謝廢物，促進人體的活力健康 。許多堅持服用「野花牌」綠蜂膠的人反映，喝了綠蜂膠兩三個月以後，皮膚變得光澤、紅潤。其實，這是綠蜂膠活化了身體細胞，淨化了血液，使人獲得了內在的真正健康，從而顯得年輕、更具活力。

「野花牌」綠蜂膠的抗氧化、增強免疫機能是保持人類健康長壽的最有效的物質。而且無論男女老少，從2歲至100歲都適合長期服用野花牌綠蜂膠，保證身體健康。並且25年市場實踐證明，野花牌綠蜂膠對人體全面綜合調理，絕無任何副作用。

房屋內外環境如何改良

現代都市人多擁擠，寸土寸金，有些住宅區不盡理想，到處房宅林立，例如居住在多倫多士嘉堡區、Downtown 市區皆是，在特殊環境居住者，例如靠近餐館、超市、教堂、殯儀館者該怎麼辦?或者應行注意的事項是那些呢?茲略述於下：

一、保持屋內乾淨整齊

乾淨整齊有助於風水的開運，業務經常維持，尤不可有蜘蛛網等不潔之象。

二、家中內外的植物盆栽

如種植盆栽，則須用心照料，若發現枯葉，應立刻清除，整株枯萎則應馬上丟棄，絕對不可馬虎，同時植物盆栽不可太多，造成陰暗之象。

三、保持光線明亮

居住環境的主要為：陽光、空氣、水。採光是重要的一項，要儘量讓室內的光線充足，燈泡擦拭乾淨，燈管有毀損應立即更換，在大白天一定要能在屋宅內照射到才為妥。

四、牆壁油漆剝落要重新粉刷

屋宅內部，時日一久，牆壁油漆自然會剝落，要立即修飾，不要讓屋宅的氣呈現蕭條，或是顯得陰沈詭異。

五、家中不可擺放怪物品

有些飾物怪形怪狀，不宜擺設，有些人偶不可愛，舊古董不可隨便放置家中，易遭邪靈入門，不可不慎。

六、安香

若要請神佛護佑，最好依本身信仰為之，並且要慎選黃道吉日安置。

七、點長明燈

宜在家中陰暗的角落，安置長明燈，日夜長明為宜。

昱叢居士賜教電話(416)495-0111。

昱叢居士

建興超市開業 九折酬賓

【多倫多訊】位於1989 Finch Ave. West(即Finch夾Jane西南角)的建興超級市場已於昨(15)日正式開張營業。該店內環境舒適，寬敞乾淨，中西雜貨齊全，蔬果魚肉新鮮，並有大量游水海鮮供應，而且貨好價平，超値低賣。新張期間內，所有貨品，包括特價品在內，一律九折酬賓。

另外，為照顧廣大僑胞的需求，該店內特別備有大量越南、菲律賓及東南亞雜貨和食物，多種選擇，特價供應，歡迎光臨選購。建興超級市場一星期七天營業，地址：1989 Finch Ave West (即Finch夾Jane 西南角)，電話：(416) 749-3888。

⬆建興超級市場昨(15)日新張營業，九折酬賓。

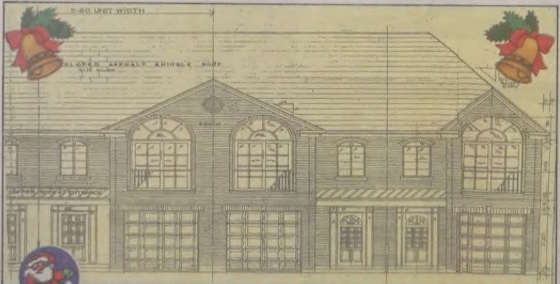

發展潛力高 投資回報好

座落奧沙華(OSHAWA)市中心SIMCOE街，近401公路，交通便利，鄰近食肆商場巴士站，大單邊1.7英畝(219' x 294')大地段，已獲批出28間房屋，即買即起。每個單位約3萬餘元。叫價80餘萬元

PETER LAU BROKER 劉彼得 FRI,PLE
TRUSTWELL REALTY INC. BROKERAGE
加拿大地產學院院士 安省註冊房屋估價師 專業土地經濟師
投資彼增值 置業得安居
手機：(416)677-2333
公司：(416)504-9292